

# Assemblées Générales



▶ APEL - OGEC



*L'équipe enseignante et les membres  
APEL/AGEC de l'école Ste Marie vous  
souhaitent  
une belle année 2023.*



# Assemblées Générales

1

APEL Bilan 2021-2022

2

Vie scolaire

3

OGEC Bilan 2021-2022

4

Projection 2021-2022

5

Vote et élection





# APEL



# Vie scolaire

# L'équipe pédagogique



## L'équipe pédagogique

### **10 enseignants:**

- Marie-Renée Libaud (PS-MS)
- Céline Raud – Moquard (MS-GS)
- Cassandra Chataigner remplacée par Régine Rubens (CP-CE1)
- Delphine Boisméau et Stéphane Ferand (CE1-CE2)
- Caroline Poiraud et Cécilia Ligner (CE2-CM1)
- Fabrice Fort et Marion Turbelier Swannet (CM2)
- Anne-Claire Tripoteau (Regroupement d'adaptation)
  
- 2 AESH: Aurore Sprumont-Joguet - Véronique





- 3 Agents de service: Sophie Salvador, Iléana Lecomte, Angéline Delcourt
- 1 Contrat d'apprentissage: Savannah Deriennick
- 6 agents de cantine (Sophie Salvador, Iléana Lecomte, Angéline Delcourt, Cassandra Rivière remplacée depuis par Anastazia Contet, Delphine Lucas, Laurence Baty)

# Orientations du projet d'école

ORIENTATIONS GENERALES du projet d'école 2019/2022  
Traduisant la volonté commune d'agir sur les résultats des élèves

Développer le langage oral

Développer l'esprit du bien commun et du respect de l'autre

Ouvrir à la culture

Pour l'équipe enseignante:

- poser un cadre commun, lisible et cohérent.
- construire des documents communs (programmation, mutualisation) et élaborer des projets en association avec les familles

Objectifs prioritaires
N°1 : Construire, développer et enrichir le langage oral
N°2 : Harmoniser le suivi des élèves.
N°3 Adapter son attitude et son langage au contexte. Place et rôle de l'élève.



Travail au quotidien

Parcours éducatifs
Parcours d'éducation à la santé (EPS – Savoir nager)
•Parcours d'éducation artistique et culturelle (Musique – Lecture publique – Spectacles Vivants – Cinéma)
Parcours citoyen de l'élève (Prévention routière – Environnement – Connaissance du territoire)



Projets spécifique de période ou d'année



# Projets spécifiques d'année

Premiers secours



Ecole et cinéma

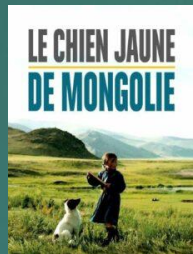

EPS



Théâtre



Spectacle de danse



Projets Arts



Vélo-Prévention routière



# Retour sur l'année 2021-2022



Voyage et sorties scolaires



Journée sportive interclasses



Semaine jeux





# Poste R.A

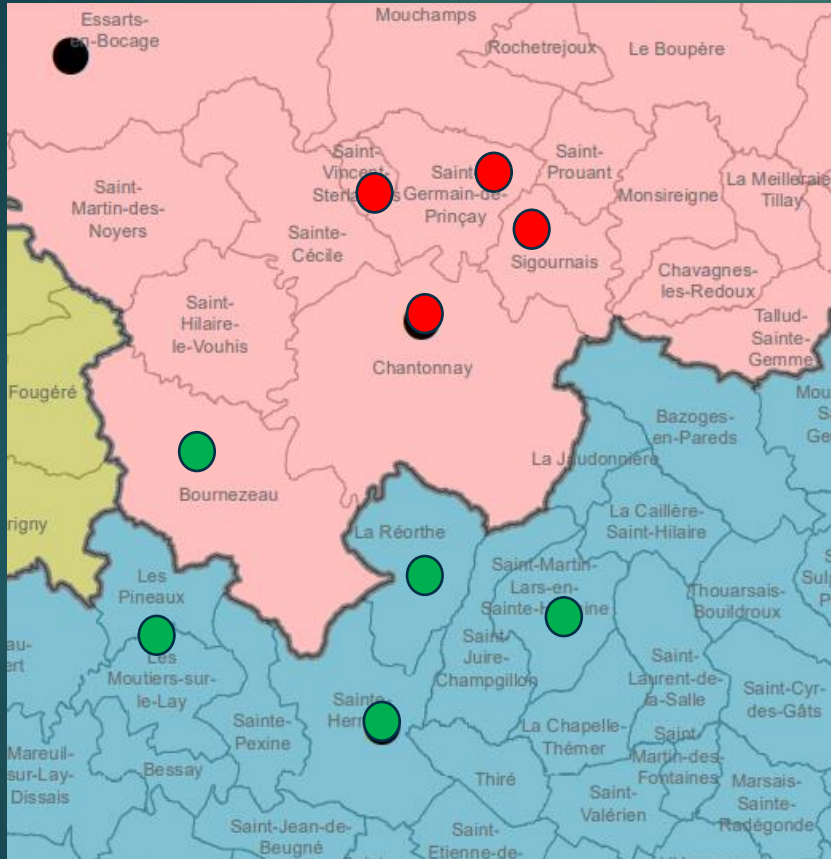

Depuis la rentrée 2020, un poste RA a été créé sur le secteur d'écoles. Notre école est l'établissement de rattachement (au niveau administratif et financier)

Un part de la trésorerie de l'école est réservé à ce poste

# Effectifs Année scolaire 2022-2023

## Janvier

PS1	PS2	MS	GS	CP	CE1	CE2	CM1	CM2	Total
2	12	15	10	17	18	15	20	20	129

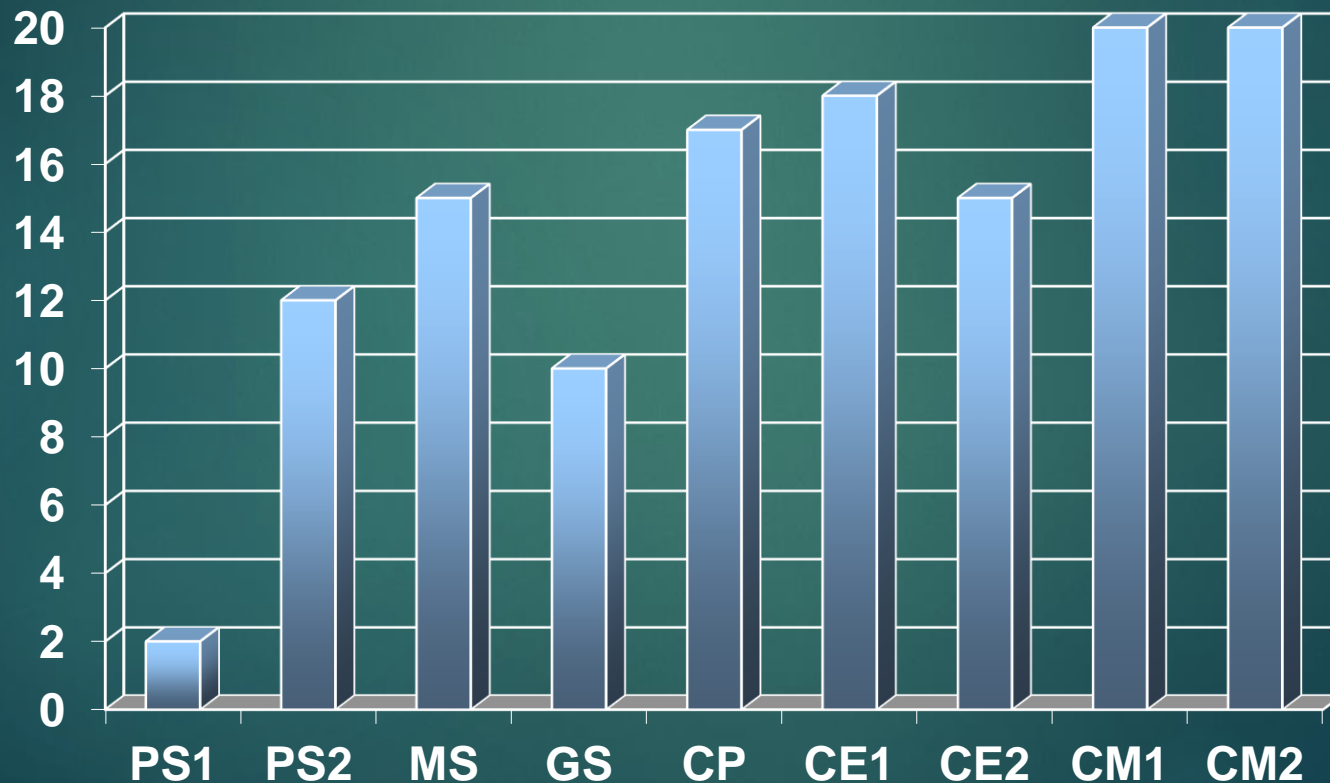

# Prévisions d'Effectifs

**2022/2023**

PS1	PS2	MS	GS	CP	CE1	CE2	CM1	CM2	Total
2	13	15	10	17	19	16	20	20	132

PS1	PS2	MS	GS	CP	CE1	CE2	CM1	CM2	Total
2	12	15	10	17	18	15	20	20	129

**2023/2024**

PS1	PS2	MS	GS	CP	CE1	CE2	CM1	CM2	Total
0	9	15	15	10	17	18	15	21	120

# ETUDE EN RÉFÉRENCE AU E/C

**E/C** = nombre d'Elèves / Classes

## CATÉGORISATION DES ÉCOLES

Les écoles sont regroupées par catégories en fonction du nombre de classes.

Dans chaque catégorie, la moyenne des E/C est définie et les E/C sont comparés pour identifier les écoles en situation sensible pour une fermeture ou une ouverture.

Une étude particulière sera faite pour les RPI, dans la catégorie concernée.

Commune	Total MAT	Total ELEM	Total Postes	Total Effectifs	E/C PREVU	E/C vs mesure Prélevé Ouverture	Max 2 ans	OBS
ECOLE A	42	114	7	156	22,29	26,00	3	
ECOLE B	57	101	7	158	22,57	26,33	3	
ECOLE C	60	101	7	161	23,00	26,83	3	
ECOLE D	51	111	7	162	23,14	27,00	3	
ECOLE E	54	109	7	163	23,29	27,17	3	
ECOLE F	44	121	7	165	23,57	27,50	3	
ECOLE G	52	114	7	166	23,71	27,67	3	
ECOLE H	58	109	7	167	23,86	27,83	3	
ECOLE I	61	111	7	172	24,57	21,50	3	
ECOLE J	65	110	7	175	25,00	21,88	3	
ECOLE K	56	121	7	177	25,29	22,13	3	1 ULIS
ECOLE L	60	119	7	179	25,57	22,38	3	
ECOLE M	60	123	7	183	26,14	22,88	3	
ECOLE N	74	118	7	192	27,43	24,00	3	
<b>E/C MOYEN 7 CLASSES</b>			98	2376	24,24			



# CALENDRIER PRÉVISIONNEL

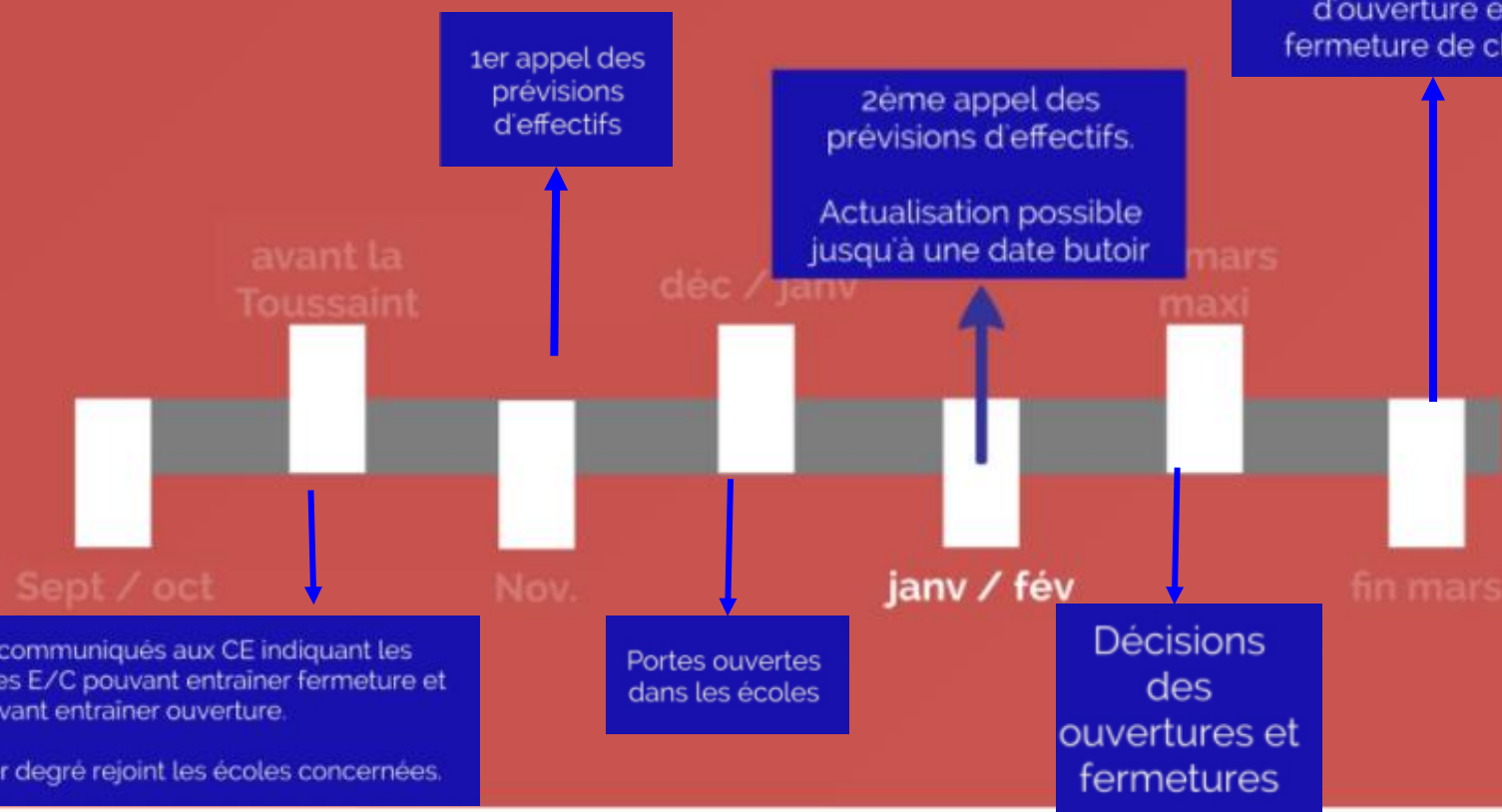



OGEC

# Bureau

Président: Sébastien Marais  
Trésorière: Pascale Giordano  
Secrétaire: Alain Gautreau

Membres: Yoan Micaud, Emmanuel Alland, Jonathan Texier,  
Dominique Boisumeau, Mathieu Lucas, Yoann Bossard, Céline  
Bodet, Estelle Suire

# Analyse des résultats 2020-2021

.Bilan

.Compte de fonctionnement

.Compte de résultats

. Analyse et projections



# Bilan comptable 2021-2022

Le bilan comptable représente le patrimoine de l'association au 31/08/2022.

Celui-ci est composé de l'actif et du passif:

- l'actif immobilisé et l'actif circulant
- le passif: les capitaux propres et l'ensemble des dettes de l'association

# Examen du Bilan 2021-2022

## Actif

<b>Immobilisations</b>	563 509
<b>Trésorerie</b>	33 703
<b>Total</b>	<b>597 212</b>

**Les immobilisations** sont des éléments durables que ce soient :

- matériel (outillage, bureautique, véhicule) ;
- immatériels (terrain, immeuble, fonds de commerce lors de rachat de société), ou financiers (caution ou dépôt de garantie).

**Actif circulant:**

- Les **stocks et en-cours** : ce sont les marchandises, les matières premières ou les travaux en cours.

Les **créances** (clients, fiscales et sociales), qui représentent les sommes dues

- La **trésorerie ou disponibilités** : (comptes bancaires, valeurs mobilières de placement, valeur en caisse)



# Examen du Bilan 2021-2022

## Passif

Le passif représente essentiellement l'ensemble des dettes de la société. Il englobe les capitaux propres et les dettes. Autrement dit, ce sont les ressources qui ont permis à l'association de se procurer les éléments de l'actif.

<b>Fonds propres</b>	<b>417 585</b>
<b>Emprunt bancaire</b>	<b>123 973</b>
<b>Provisions</b>	<b>8 790</b>
<b>Dettes diverses</b>	<b>16 683</b>
<b>Produits constatés d'av.</b>	<b>30 179</b>
<b>Total</b>	<b>597 212</b>

# Analyse des résultats 2021-2022

## Variations des charges

	N	N-1	N-2	N-3
Personnel	114 725	92 207	71 967	69 914
Consommations	96 329	84 875	60 958	78 020
Charges externes	6 801	11 379	7 107	6 072
Services extérieurs	16 834	11 945	14 857	14 081
Impôts	3 381	3 340	3 329	3 332
Gestion courante	1 214	104	1 680	90
Charges financières	4 494	5 828	7082	8 332
Dotation Amort. et provisions	39 842 ( dont 1 356,83 cantine )	43 659 (dont 7434)	36 816	40 651
Charges exerc. Antér.				159
Total des charges	<b>281 363</b>	<b>253 341</b>	<b>203 796</b>	<b>220 655</b>

Suite .../...

# Analyse des résultats 2021-2022

	N	N-1	N-2	N-3
Participation des familles	106 228	102 267	87 833	108 563
Participation Communes	92 012	94 712	89 549	78 880
Subventions Conseil Dép.			2 100	2 631 APEL
Subventions de fonctionnement	22 863 4 920	21 625		
Produits des activités annexes assurances – sorties et voyages	6540	856	615	695
Produits de gestion courante dont	42 535 20 883	37 497 8452	3 048	3 606
- CNASEA/ASP	500	120		
- Dons FADEC	2 731	2000	2084	
- Fête et kermesse	3 420		893	3 600
- Dons APEL (voyage)	15 000	24 000		
- Subvention UDOGEC				
Produits financiers	93		133	298
Produits exceptionnels Exercice antér.	7 534			658
Total des Produits	<b>282 729</b>	<b>256 988</b>	<b>183 280</b>	<b>195 333</b>

# Analyse des résultats 2021-2022

	N	N-1	N-2	N-3
Résultat de l'exercice	+ 1 366	+ 3 647	- 20 516	- 25 322
Charges	281 363	253 341	203 796	220 655
Produits	282 729	256 988	183 280	195 333
Solidarité UDOGEC	15 000	24 000	24 000	24 000
Résultats sans solidarité	- 13 634	-20 353	- 20 516	- 25 322

Suite .../...

# Analyse des résultats 2021-2022

Dans ces résultats sont à prendre en compte :

Au titre des charges

- Un licenciement pour inaptitude au travail qui a coûté 16 400€ ( indemnités + rétrocession des exonérations URSSAF); malgré une reprise de provisions de 7 734 €
- De plus , les cotisations Fonds de solidarité sont revenues à la normale ( -75% année Covid)
- Des frais d'entretien de réseau de chauffage non prévus

Au titre des produits:

- Une reprise de provisions de 7 534 € (qui auraient dû servir à l'achat de matériel informatique)
- Les aides d'état

# Emprunts

## Crédits

**PRET ORDINAIRE ASSOCIATION >**  
39070 000201529 07

**-87 815,16 EUR**

**PRET MODULPRO >**  
39070 000201529 14

**-20 434,67 EUR**

## . Emprunt bâtiment maternel

 Modifier la date de prélèvement

Montant accordé le 26/02/2008	590 000,00 EUR	RIB du compte de prélèvement	
Taux débiteur (hors assurance)	2,99 % fixe	Echéances restantes	25
Date de prochaine échéance en capital et intérêts	05/01/2023	Prochaine échéance en capital et intérêts	3 627,50 EUR
Capital restant dû	87 815,16 EUR	Date de fin prévisionnelle du crédit	05/01/2025

 Tableau d'amortissement

## . Emprunt réfectoire maternel

Montant accordé le 27/12/2013	73 000,00 EUR	RIB du compte de prélèvement	
Taux débiteur (hors assurance)	2,60 % fixe	Echéances restantes	36
Date de prochaine échéance en capital et intérêts	05/01/2023	Prochaine échéance en capital et intérêts	590,68 EUR
Capital restant dû	20 434,67 EUR	Date de fin prévisionnelle du crédit	05/12/2025

 Tableau d'amortissement





# Bilan projections 2021/2022

- . Assurer le maintien de la 6ème classe ✓...
- . Travailler avec les communes de résidence pour le forfait ☒
- . Rechercher un équilibre financier sur la cantine ✓
- . Finaliser le projet de rénovation pour l'été 2022 ✓...
- . Faire entrer dans la comptabilité de l'OGEC des résultats de fêtes ...
- . Relancer une campagne de Soutien à l'école via le FADEC...
- . Réunir un Conseil d'établissement (OGEC, APEL, enseignants et salariés) ☒
- . Renouveler les vidéoprojecteurs et les outils informatiques ✓ ☒



# Projections

- . Assurer le maintien de la 6ème classe
- . Travailler avec les communes de résidence pour le forfait
- . Rechercher un équilibre financier sur la cantine
- . Finaliser le projet de rénovation
- . Faire entrer dans la comptabilité de l'OGEC plus de résultats de fêtes
- . Faire vivre la campagne de Soutien à l'école via le FADEC
- . Réunir un Conseil d'établissement (OGEC, APEL, enseignants et salariés)
- . Investir dans des vidéoprojecteurs et des outils informatiques

# Assurer le maintien de la 6ème classe

3 leviers à mettre en place

## Portes ouvertes

le 28 janvier 2022

INSCRIPTIONS



RENTREE 2023



**École Sainte Marie**  
**STE HERMINE**

N'hésitez pas à prendre rendez-vous le plus tôt possible avec le chef d'établissement et l'équipe enseignante, en vous rendant sur Internet:

[stehermine.stemarie.fr](http://stehermine.stemarie.fr)

ou bien, en appelant

au 02.51.28.81.77

Cordialement - Camille Comte



## Vidéo de présentation sur le site Internet

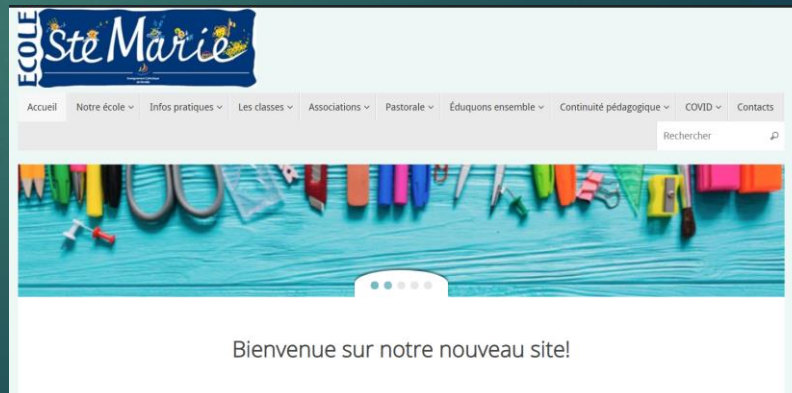

# Forfait communal 2021-2022

Forfait	Maternelle		Primaire		Total
Ste Hermine	30	1 214,68 €	71	615,12 €	80 113,92 €
Ste Pexine	3	645,00 €			1 935,00 €
La Chapelle Themer	4	411,00 €			1644 €
Moreilles	1	0,00€			0,00 €
Moutiers Sur Lay	3	0,00 €			0,00 €
Fontenay	2	0,00 €			0,00 €
Thiré	5	0,00 €			0,00 €
St Juire	5	0,00 €			0,00 €
St Aubin La Plaine	4	0,00 €			0,00 €
St Jean de Beigné	1	0,00 €			0,00 €
Vix	1	0,00 €			0,00 €
Total					90 433,92 €

# Forfait communal 2022-2023

Forfait	Maternelle		Primaire		Total
Ste Hermine	26	1 214,68 €	64	615,12 €	70 949,36€
Ste Pexine			2	645,00 €	1 290,00 €
Bournezeau	1				1 265 €
La Chapelle Themer	5	411,00 €			2055,00 €
Moreilles	2	0,00 €			0,00 €
Moutiers Sur Lay	4	0,00 €			0,00 €
La Réorthé	1	0,00 €			0,00 €
Thiré	14	0,00 €			0,00 €
St Juire	3	0,00 €			0,00 €
St Aubin La Plaine	5	0,00 €			0,00 €
Bessay	1	0,00 €			0,00 €
Vix	1	0,00 €			0,00€
					75 559,36€







# OGEC

# APEL



Chef d'Établissement

Responsabilités		
Financière	Matérielle	d'employeur
Gestion des fonds	Entretien des locaux	Gestion R.H (Salariées)
Suivi des budgets		
Pascale Giordano	Mathieu Lucas, Alain Gautreau, Jonathan Thuillier	Estelle Suire
Forfaits Communaux		
Projet Immobilier		
Emmanuelle Alland, Yoann Micaud		
Gestion des contributions et de la restauration		
Dominique Boismureau		
FADEC		
Yoann Bossard		

Manifestations
Alain Gautreau
Mathieu Lucas
Angélique Loiseau
Gaëlle Auger
Jonathan Texier
Claire Sorin
Adeline Drapeau
Vanessa Gilbert
Florence Guilbaud
Céline Bodet

Responsabilités		
éducative	de représentation	d'accueil
Soutien au projet éducatif	Porte-parole des parents /Communication	Accueil des nouveaux parents / informations aux familles
Tous les membres	Claire Sorin	Gaëlle Auger
Animations proposées aux familles		
Angélique Loiseau		
Vanessa Gilbert		
Adeline Drapeau		
Projet d'Animation Pastorale		
Florence Guilbaud		

# Cantine

	Maternelle	CP-CE2	CE2- CM1
	Service à l'assiette	Service à l'assiette	Self
	25 à 30 élèves	45 à 50 élèves	45 à 50 élèves
Du 01/09/2021 au 31/01/2022	. 1 Personnel Collège . Angéline Delcourt . Laurence Baty	. Delphine Lucas . Iléana Lecomte	. Cassandra Rivierre
Du 31/01/2022 au 04/04/2022	. 1 Personnel Collège . Angéline Delcourt  Parents, enseignants, chef d'établissement bénévoles ou intérimaires	. Delphine Lucas . Laurence Baty	. Cassandra Rivierre
Du 04/04/2022 au 07/07/2022	. 1 Personnel Collège . Angéline Delcourt . Stéphanie Lucas	. Delphine Lucas . Laurence Baty	. Cassandra Rivierre



# Cantine

Charges		Produits	
Salariés	27 617,49	Repas	65 038,90 €
facturation collègue	62 106,20	Subvention	22 863,20
Achats ou provision	2 184,56	Aide à l'emploi	12 720,93
Amortis.../intérêt	5 804,77		
Total	97 713,11		10623,03 €
		Résultat	<b>+ 2 909,82</b>

# Cantine

Pourquoi un excédent?

- Aides d'état Zone de Revitalisation Rurale maintenue ( à partir du 22 décembre 2021, ces aides auraient dû diminuer ou pu s'arrêter )  
Pour l'année 2022/2023, les contrats CUI n'ont pas pu être renouvelés au 22/12, ce qui impactera le résultat de cette année.
- Bénévolat de l'équipe enseignante et des membres Apel/ Cgec pour remplacement en raison des difficultés à trouver du personnel.

# Cantine

Prévisionnel 2022-2023

Charges	
1-Salariés	25 364,31
2-Facturation collège	65 279,14
3-Achats	1356,83
4-Amortissement et intérêts	5 633,4
5-Trésorerie/secrétariat	840,00
	98 473,68
Produits	
6- Facturation aux familles	67 025,40
7- Subvention à caractère social	?
8- Excédent 2021/2022	459,13
Résultats	-30989,15

Délibération municipale du 01/11/2022 : 25 364,31 €



# Projet immobilier

En juin 2021, l'UDOGEC de Vendée a donné son aval pour le soutien au projet avec demande de réflexion sur le restaurant scolaire

Eté 2021: 1<sup>ère</sup> phase repoussée

Mars- Avril : début de 2<sup>ème</sup> phase ( 1<sup>ère</sup> étage)

2020

Avec l'aide de l'UDOGEC, une étude de rénovation des bâtiments a été lancée.

2021

L'étude d'une cantine, commune à tous les élèves, est lancée.

2022

Eté 2022: 1<sup>ère</sup> phase de travaux: réfection des sanitaires, sécurisation de l'accès à l'école (portillon et visiophone), isolation et ventilation sous-sol

2023

Eté 2023: 2<sup>ème</sup> phase RDC + maternelle

Le Bureau de l'UDOGEC, en date du 23 juin 2020, a étudié le projet immobilier de l'école Ste Marie-St Paul de Sainte Hermine. Celui-ci a été présenté au Conseil de Gestion du 11 juin 2020.

Le projet consiste en :

- la rénovation et mise aux normes du bâtiment central
  - RDC : déplacement de la salle de restaurant maternelle, aménagement d'une salle des maîtres, local ménage, rénovation de la classe élémentaire
  - étage : création de 2 classes et salle d'activités, un sanitaire
- la rénovation et l'étanchéité du bâtiment « maternelle »
- la mise aux normes des sanitaires « élémentaire »
- la mise aux normes accessibilité de l'entrée de l'école

Coût du projet à financer par l'O.G.E.C. :	553 104,00 €
--	--------------

Le financement prévisionnel du projet s'établit comme suit :

- |  |              |
|--|--------------|
| - Trésorerie de l'O.G.E.C. disponible pour le projet : | 0,00 €       |
| - Emprunt souscrit par l'OGEC sur 15 ans               | 553 104,00 € |
| o Soit une annuité estimée de                          | 41 452,00 €  |

Après avis du Conseil de Gestion, le Bureau de l'UDOGEC donne un accord de principe favorable au projet immobilier et demande une étude de phasage des travaux en priorisant le bâtiment « maternelle » et l'accessibilité à l'école.

Le Bureau de l'UDOGEC demande qu'une étude soit menée avec le Collège sur la question de la restauration scolaire. Les services de la DEC pourront accompagner cette démarche.



# Projet immobilier

Avec l'aide de l'UDOGEC, depuis 2020, une étude de rénovation de l'ancien bâtiment est lancée.

## .Phase 1



Isolation et ventilation sous-sol

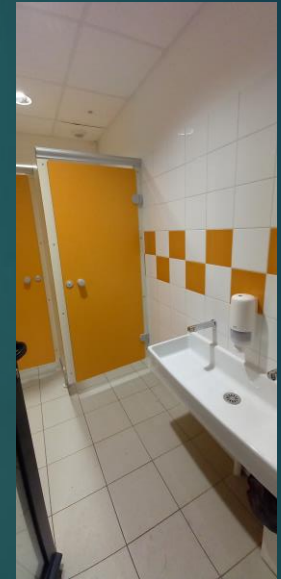

Rénovation sanitaires

# Projet immobilier

Avec l'aide de l'UDOGEC, depuis 2020, une étude de rénovation de l'ancien bâtiment est lancée.

.Phase 1



Rénovation salle de théâtre (suivant convention)  
Classe « tiroir » pendant la phase 2

# Projet immobilier

Avec l'aide de l'UDOGEC, depuis 2020, une étude de rénovation de l'ancien bâtiment est lancée.

## .Phase 1



A finir: portillon avec visiophone







# SOUTIEN À L'ÉCOLE

Objectif: 4 000 à 5 000€ pour soutenir les projets de l'école

L'OGEC lance sa campagne de soutien via le FADEC.



## SOUTENEZ NOS PROJETS

**Nos Besoins**



## Faites des économies



% de réduction	Coût réel pour 50 €	Coût réel pour 100 €	Coût réel pour 200 €
66 %	17 €	34 €	68 €



% de réduction	Coût réel pour 100 €	Coût réel pour 200 €	Coût réel pour 400 €
60 %	40 €	80 €	160 €



# SOUTIEN À L'ÉCOLE

	Dons FADEC		Aide APEL
2019-2020	2 050 €		
2020-2021	120 €		3 900 €
2021-2022	500 €	1 ordinateur et 1 vidéoprojecteur	







## **Validation comptes OGEC**



# Dates à retenir

Visite de Tutelle: 17 janvier 2023

Portes ouvertes: 28 janvier 2023

La « Marie-Jeanne » : 25 mars 2023

Fête d'école: 24 juin 2023



# Elections OGEC

## ♦ Tiers Sortant

Pascale Giordano (rééligible)

Yohan Micaud (rééligible)

Jonathan Texier (rééligible)

Emmanuel Alland (rééligible)

Mathieu Lucas (rééligible)

Alain Gautreau (rééligible)

Sébastien Marais (rééligible)

## Candidats à l'élection

. David Vrignon

. Jean-Charles Gosselin



**Mot de la Municipalité**

## REMERCIEMENTS

- À la municipalité
- A l'UDOGEC
- Au collège St Paul
- A l'APEL
- Aux parents bénévoles
- Aux amis de l'école / soutien FADEC
- Aux partenaires (artisans, commerçants, banque,...)
- A la Paroisse
- Aux intervenants extérieurs
- Aux enseignants et au personnel de service



# PHOTOS





## VERRE de l'amitié

